Smartwatch dla dzieci 2017

INSTRUKCJA OBSŁUGI

Przygotowanie:

Przed użyciem proszę uważnie zapoznać się z niniejszą instrukcją obsługi.

Przygotowanie zegarka Smartwatch dla dzieci 2017 składa się z trzech kroków:

- Instalacja karty SIM i uruchomienie zegarka
- Instalacja aplikacji SeTracker na smartphonie rodzica i stworzenie konta w serwisie zegarka
- Konfiguracja parametrów zegarka

smartsklep.com
Inteligentne gadżety na codzień

1. Instalacja karty SIM i uruchomienie zegarka

1.1. Sprawdź czy zestaw zawiera:
- Smartwatch
- Kabel USB – micro USB
- Śrubokręt

1.2. Przygotuj i aktywuj kartę micro SIM. Użyj zwykłego telefonu, gdyż aktywacja karty ze Smartwatch'a nie jest możliwa. Karta musie mieć aktywną funkcję wymiany danych.

1.3. Naładuj Smartwatch przed pierwszym użyciem. Użyj załączonego kabelka USB-microUSB i dowolnej telefonicznej ładowarki USB

1.4. Upewnij się, że Smartwatch jest wyłączony.

1.5. Odkręć załączonym śrubokrętem 4 śrubki od spodu urządzenia i zdejmij pokrywkę

1.6. Odsuń na bok akumulator

1.7. Włóż kartę mikro SIM w wyznaczone miejsce i zasuń blokadę

1.8. Umieść na miejsce akumulator i zakręć pokrywkę

1.9. Włącz Smartwatch

(Szczegóły postępowania ilustruje poniższy rysunek)

Odkręć 4 śrubki używając śrubokręta

Zdejmij tylną klapkę i wyjmij akumulator

Odblokuj zgodnie ze strzałką metalową klapkę

Podnieś metalową klapkę

Włóż kartę mikro SIM stykami w dół

Zamknij i zablokuj metalowa klapkę

Włóż akumulator

Załóż i przykręć tylną klapkę

Włącz Smartwatch

2. Instalacja aplikacji SeTracker na smartphonie rodzica i stworzenie konta w serwisie Smartwatch

2.1. Zainstaluj aplikację SeTracker ze sklepu Google Play lub AppStore w zależności jaki smartphone posiadasz. Jeżeli posiadasz skaner kodów QR możesz użyj poniższego kodu lub kodu QR na pudełku aby wejść na stronę aplikacji

2.2. Uruchom aplikację SeTracker

2.3. Wybierz język (np. polski) i lokalizację gdzie przebywasz (np. Europa i Afryka)

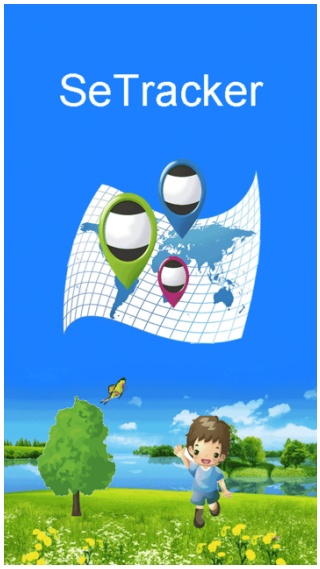

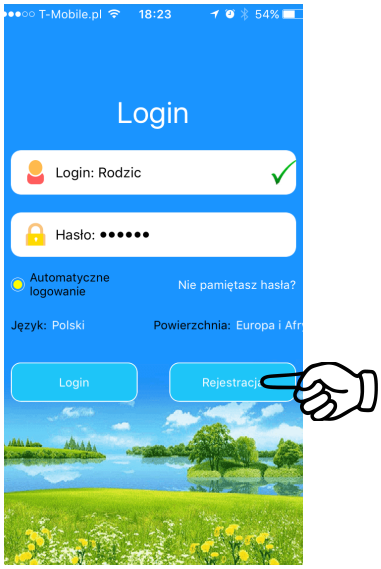

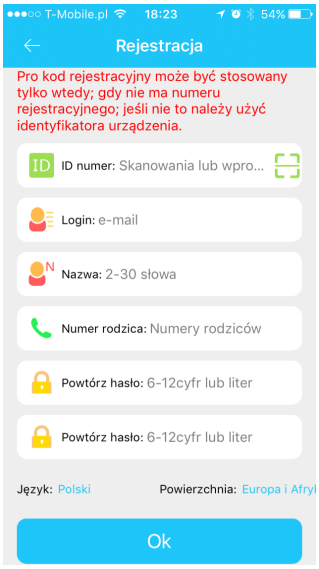

2.4. Przed pierwszym użyciem konieczne jest stworzenie swojego konta. Licencja programu jest przypisana do zegarka

- **ID**: podaj numer zegarka umieszczony na jego spodzie lub wskanuj kod QR
- **Login**: Podaj swoje Imię (lub nick), które chcesz używać do pracy z SeTracker
- **Nazwa**: podaj nazwę pod jaką będzie widoczny Smartwatch
- **Numer Rodzica**: podaj swój numer telefonu
- **Hasło/Powtórz Hasło**: wybierz hasło i je powtórz

2.5. Zaloguj się do aplikacji

Uwaga: Dostępne są również aplikacje SeTracker2 i SeTracker3, które maja podobne funkcjonalności, ale działają niestabilnie.

3. Konfiguracja Smartwatch'a

Wybierz ikonkę „Ustaw"

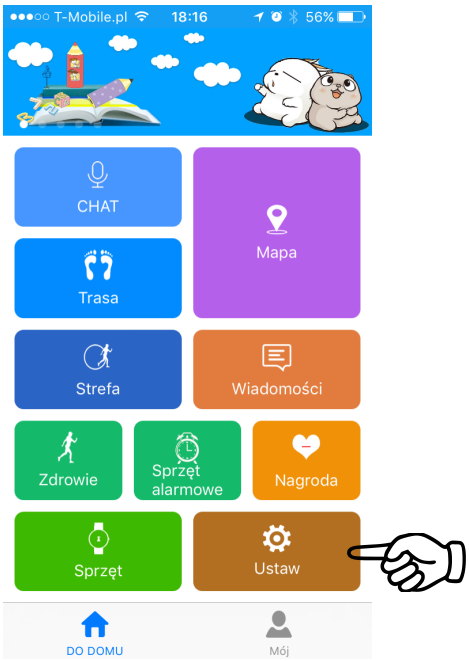

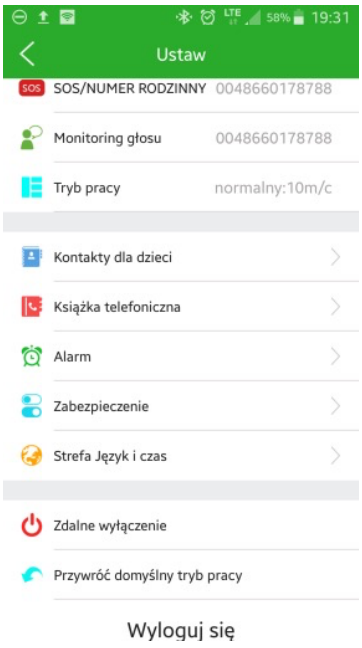

3.1. SOS/NUMER RODZINNY

- W tej pozycji można zapisać do 3 numerów telefonów rodziców lub opiekunów, pod które będzie dzwonił Smartwatch w przypadku użycia funkcji SOS.
- W pierwszej kolejności Smartwatch wybiera numer z pozycji 1. W przypadku braku połączenia Smartwatch wybiera 2 następnie 3 numer telefonu

3.2. Monitoring Głosu

- Tu należy wpisać numer, pod który oddzwoni Smartwatch.
- Jest to połączenie ciche, jednokierunkowe, tzn można słyszeć co się po stronie dziecka, bez jego wiedzy.
- W drugim kierunku głos nie jest słyszany
- Połączenie następuje chwilę po naciśnięciu OK.
- Numer nie jest zapamiętywany

3.3. Tryb Pracy (GPS)

- Ustawienie częstotliwości wysyłania przez Smartwatch swojego położenia
- Do wyboru są 3 tryby:
  - Normalny – 1 raz / 10min
  - Oszczędny – 1 raz / godzinę
  - Śledzenie – 1 raz / minutę (uwaga na szybkie zużycie baterii)

3.4. Tryb Klasowy

- Możliwe jest zdefiniowanie 3 okresów w ciągu doby, w czasie których nie będzie można połączyć się z telefonem.
- Funkcja działa tylko od poniedziałku do piątku
- Przydatna np. podczas lekcji w szkole

3.5. Ustawienia SMS (monitorowanie)

- Tu można podać numer telefonu, pod który będą wysyłane SMS w przypadku zaistnienia następujących zdarzeń:
  - Niski poziom baterii (poniżej 20%)
  - Uruchomienie funkcji SOS
  - Zdjęcie Smartwatcha z ręki dziecka
- Każdy z tych komunikatów można indywidualnie włączyć lub wyłączyć

3.6. Kontakty dla dzieci

- Można zdefiniować do 10 numerów, z których będzie się możliwe połączenie ze Smartwatch'em.
- Numery te nie będą dostępne do dzwonienia z urządzenia

3.7. Książka telefoniczna
- Można zdefiniować 10 numerów, które pojawią się w książce telefonicznej Smartwatch'a i na które będzie mogło dziecko dzwonić

3.8. Strefa Język i czas
– Ustawienie języka na telefonie i strefy czasowej

3.9. Zabezpieczenie
– Włączenie komunikatu 'Push' przy zdjęciu Smartwatch'a

3.10. Zdalne Wyłączenie Smartwatcha
– Zegarek bez karty SIM można włączać i wyłączać przyciskiem na telefonie
– Zegarek z zainstalowaną kartą SIM można wyłączyć tylko zdalnie z aplikacji.
– Włączenie zegarka za pomocą przycisku na telefonie

4. Funkcje Aplikacji SeTracker

4.1. Chat (Komunikator)
- Komunikator umożliwia kontakt z dzieckiem na 2 sposoby – wiadomość głosowa (max 15 sek) lub wiadomość tekstowa (max 15 znaków)
- Wiadomość głosowa – Naciśnij i przytrzymaj przycisk podczas nagrywania. Puść przycisk po skończeniu. Na ekranie widać czas podczas nagrywania
- Wiadomość tekstowa – naciśnij ikonkę klawiatury i wpisz wiadomość. Naciśnij niebieski przycisk aby wysłać.

4.2. Mapa
– Mapa umożliwia zlokalizowanie miejsca pobytu dziecka
– Do określenia położenia Smartwatch wykorzystuje system GPS – wyświetlanie pozycji na mapie w kolorze czerwonym i napis GPS – lub jeżeli jest to niemożliwe – położenie względem stacji bazowych telefonii komórkowej – kolor niebieski znacznika położenia i napis LBS.
- Na znaczniku umieszczona jest również informacja kiedy wykonany był ostatni pomiar położenia.
– Za pomocą zielonego przycisku znacznika można wysłać do Smartwatcha komendę o przysłanie aktualnego położenia
– Na mapie umieszczona jest również pozycja telefonu rodzica (znacznik różowy)– w celu zlokalizowania naciśnij przycisk telefonu

4.3. Trasa - Wyświetlenie trasy przebytej przez dziecko

4.4. Strefa – Określenie strefy bezpieczeństwa
– Aplikacja umożliwia określenie strefy bezpieczeństwa o promieniu od 200 do 2000m od wybranego punktu
– Po opuszczeniu tej strefy przez dziecko następuje powiadomienie dziecka i rodzica

4.5. Wiadomości – Przegląd wiadomości
- SOS, przekroczenie strefy bezpieczeństwa, zdjęcie zegarka

4.6. Zdrowie
– Smartwatch wyposażony jest w czujnik ruchu umożliwiający monitorowanie zachowania dziecka. Możliwe jest liczenie ilości kroków i czasu spania, a po wpisaniu wagi i długości kroku dziecka, pomiar przebytego dystansu i spalonych kalorii

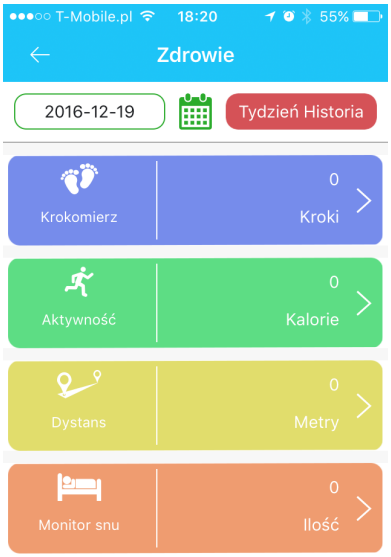

- Krokomierz – pomiar ilości kroków
- Aktywność – pomiar kalorii
- Dystans – pomiar przebytego dystansu
- Monitor snu – pomiar czasu snu w godzinach 22:00 – 7:00

4.7. Alarm
- Możliwość ustawienia 3 budzików
- każdy może być jednorazowy, codzienny lub w wybrane dni

4.8. Nagroda (motywator)
- Możliwość wysyłania „motywatorów" w postaci serduszek, które wyświetlają się na ekranie Smarwatcha
- Ilość serduszek wyświetlanych jest tak sama jak ilość serduszek na ekranie aplikacji

4.9. Sprzęt (lokalizator) - Umożliwia odnalezienie zegarka
- Po naciśnięciu niebieskiego przycisku i zatwierdzeniu do Smartwatcha wysyłana jest komenda uruchomienia dzwonka.
- Dzwonek będzie dzwonił przez OK 1 minutę lub do naciśnięcia dowolnego klawisza na zegarku

4.10. Ustawienia (patrz pkt 3)

4.11. DO DOMU – wyświetlenie ekranu funkcji

4.12. Mój (Ustawienia profilu)
- Informacje Osobiste
  - Nazwa użytkownika (administratora aplikacji)
  - Płeć
  - Imię
  - Nr Telefonu
  - Adres email
- Lista Wyposażenia
  - Lista podłączonych do aplikacji SmartWatch'y
  - Wybór aktywnego SmartWatcha
  - Dodawanie/usuwanie podłączonych Smartwatch'y
- Zmień Hasło
  - Możliwość zmiany obecne hasła do aplikacji
- „O"
  - Informacje o Smartwatchu
- Pomoc
  - Opis funkcji aplikacji

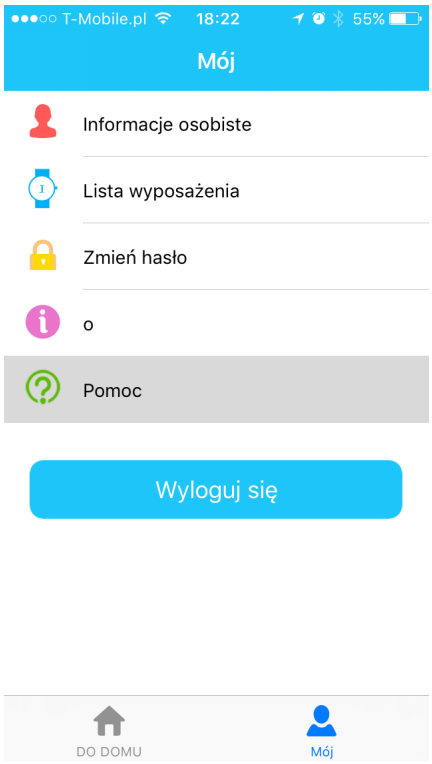

5. Obsługa Zegarka

5.1. Wyświetlacz

- poziom sygnały GSM, GPS, Poziom naładowania baterii
- Motywator, Wiadomości
- Godzina : Minuta
- Data
- Krokomierz / Dzien tygodnia

5.2. Przyciski

SOS

- Odbiór połączenia telefonicznego
- Odsłuchanie wiadomości głosowej
- Wysłanie SOS (długie przyciśnięcie)

Włącz

- Włączanie urządzenia
- Rozłączanie rozmowy
- Wyłączanie urządzenie bez karty SIM
- Nagrywanie i wysłanie wiadomości głosowej (długie przytrzymanie)

„1”

- Kursor w górę (w książce telefonicznej)
- Szybkie połączenie z nr 1 (długie przytrzymanie)
- Wybór zaznaczonej pozycji w książce telefonicznej
- Zwiększenie głośności

„2”

- Książka telefoniczna
- Kursor w dół (w książce telefonicznej)
- Szybkie połączenie z nr 2 (długie przytrzymanie)
- Wybór zaznaczonej pozycji w książce telefonicznej
- Zmniejszenie głośności